

# Skandia Pension - eCompanion

2024 10 25



## Anställningen

För att systemet ska kunna skapa pensionsunderlag till vald pensionsförvaltare krävs att vissa förberedelser är gjorda i systemet. De komponenter som är viktiga för att en pensionsredovisning ska bli bra är följande:

- Att tabellen **PLAG** är korrekt uppdaterad under året. Här samlas information om:
  - den pensionsgrundande lönen (se nedan beskrivning av löneartsfunktionen PENSKOD).
  - anställningarnas pensionskategorier och pensionsavtal.

## Anställningskategori

Skandia har en klassning av anställningarna enligt följande:

01 AB MÅNADSAVLÖNAD

02 BRANDMAN MÅNADSAVLÖNAD

03 MEDICINE STUDERANDE MÅNADSAVLÖNAD

04 BEA MÅNADSAVLÖNAD

05 BEA TIMAVLÖNAD

06 AB TIMAVLÖNAD

07 PAN RIB TIMAVLÖNAD

## Anställningskategori

För OPF-KL tillkommer

08 FÖRTROENDEVALD

09 FRITIDSPOLITIKER

I tabellen KTAB ska för att det ska bli rätt Anställningskategori. Det nummer som inleds i tabellen ovan återfinnas i *Ktabinit* tillsammans med ANSTKAT, exempelvis ANSTKAT01 för AB, Månadsanställda.

## Anställningskategori

Vi har i eCompanion valt ut följande begrepp för att kunna klassa in respektive anställning till rätt anställningskategori:

Avtal	Obligatorisk	
Timanställning Månadsanställning  Fritidspolitiker, förtroendevald	Obligatorisk	Anges med 0 för timanställning Anges med 1 för månadsanställning  Anges med 2 för fritidspolitiker Anges med 3 för förtroendevald
Etikett	Valfri	

## Anställningskategori

Samtliga anställda med Pensionsavtal 4,5 eller 6 ska därför återfinnas med sitt Avtal och en markering för Tim- eller månadsanställning i KTAB för att anställningskategori ska kunna avgöras. Saknas en kombination av Avtal och Tim- eller månadsmarkering kommer programmet att avbrytas och uppmana er att komplettera tabellen. Etikett används om ytterligare indelning behövs.

Likaså för OPF-KL, pensionsavtal 1, krävs styrning till rätt kategori. Det är förekomsten på anställningen av anställningsinformation med uppgiftstyp FORTROPF (Förtroendevald OPF-KL Arvode) med arvode som värde, som styr om anställning klassas som Förtroendevald. Övriga är Fritidspolitiker.

Nedan följer ett exempel på hur det kan se ut i tabellen KTAB för Anställningskategori:

**KTAB - Tillåtna värden**

Fältnamn:   Värde:

(Skriv in / Välj fältnamn för att gå vidare)

	Värde	Maxvärde	Fr o m	T o m	Kort beskrivning	Lång beskrivning
<input type="checkbox"/>	<a href="#">01.0</a>	ANSTKAT06	2011-01-01	9999-12-31		AB_TIMAVLÖNAD
<input type="checkbox"/>	<a href="#">01.1</a>	ANSTKAT01	2011-01-01	9999-12-31		AB_MÅNADSAVLÖNAD

## Anställningskategori

Och för OPF-KL, för avtal 95 (om anställda med OPF-KL finns på andra avtal måste rader läggas in för dessa avtal också.)

<input type="checkbox"/> <a href="#">01.2</a>	ANSTKAT09	2014-01-01	9999-12-31		FRITIDSPOLITIKER
<input type="checkbox"/> <a href="#">01.3</a>	ANSTKAT08	2014-01-01	9999-12-31		FÖRTROENDEVALD

## Särskilda tillägg för arbetstagare inom räddningstjänsten

Som en följd av ändringen för arbetstagare i räddningstjänst tillfördes hos Skandia ytterligare en anställningskategori. Sedan tidigare skickas kategori BRANDMAN\_MÅNADSAVLÖNAD. Denna kategori avser brandman med rätt till SAP och baseras på definierade etiketter (KTAB uppgiftstyp SKANDIA) i kombination med lägre registrerad pensionsålder ( 58,60,51).

En ny kategori tillförs nu. Brandman utan rätt till SAP. Denna kategori skickas baserat på definierade etiketter (KTAB uppgiftstyp SKANDIA) i kombination med ordinarie pensionsålder.



## Anställningen

### Pensionsavtal

- 1 - OPF
- 4 - KAP-KL
- 6 - AKAP-KR
- 5 - enstaka personer kvar på PFA 98/01
- 9 - ingen pensionsavsättning

## Pensionsbestämmelse

Även klassning av anställningarna för att styra dem till rätt pensionsbestämmelse behövs. Följande pensionsbestämmelser hanteras av Skandia:

- 01 PFA 98 Lt
- 02 PFA 98 Kom
- 03 PFA 01 Kom
- 04 PFA Företag m fl 98 Kom
- 05 PFA Företag m fl 01 Kom
- 06 PFA Trafik m fl 98 Kom
- 07 PFA Trafik m fl 01 Kom
- 08 PFA Fastigo 98
- 09 PFA SLTF
- 10 PFA Kyrkan 00
  
- 11 PFA Kyrkan 01
  
- 12 KAP-KL Lt, Kom, Pacta, SLTF, Fastigo
  
- 13 PA-KL
  
- 14 AKAP-KR
  
- 15 OPF-KL

## Pensionsbestämmelse

I tabellen KTAB ska för att det ska bli rätt Pensionsbestämmelse det nummer som inleds i tabellen ovan återfinnas i *Ktabinit* tillsammans med PENSBEST, exempelvis PENSBEST12 för KAP-KL.

Vi har i eCompanion valt ut följande begrepp för att kunna klassa in respektive anställning till rätt pensionsbestämmelse:

Pensionsavtal (4,5,6,1)	Obligatorisk	
Pensionskategori	Valfri	
Etikett	Valfri	

## Pensionsbestämmelse

Samtliga anställda med Pensionsavtal 4, 5, 6, 1 ska därför återfinnas med sitt Pensionsavtal på sin anställning i KTAB för att pensionsbestämmelse ska kunna avgöras. Pensionskategori kan ytterligare gruppera inom ett pensionsavtal och om det inte räcker kan även Etikett användas.

Nedan följer exempel på hur det kan se ut i tabellen KTAB för Pensionsbestämmelse:

<input type="checkbox"/> 4	PENSBEST12	2011-01-01	9999-12-31		KAP_KL
<input type="checkbox"/> 5.01	PENSBEST03	2011-01-01	9999-12-31		PFA_01_KOM
<input type="checkbox"/> 1	PENSBEST15	2014-01-01	9999-12-31		OPF_KL

## Urval på pensionsavtal på arbetsgivarkodsnivå.

För de fall då man vill styra bort ett pensionsavtal från Skandiafilen, tex att OPF skall hanteras av annan pensionsförvaltare, så kan styrning på pensionsavtal göras.

I uppgiftstypen SKANDIA så skall man då efter uppgiften ARBGVKODxx (ktabinit) i KTABMAX ange xx4 för att hantera alla pensionsavtal utom pensionsavtal 1 (OPF-KL).

Alternativt anges 1 för att enbart hantera pensionsavtal OPF. Ingen styrning ger samtliga pensionsavtal. Anges båda styrningarna ger samtliga pensionsavtal.

Exempel, arbetsgivarkod 01, hanterar samtliga pensionsavtal utom 1 (OPF)

Styrtabeller Lönearter ▾ | Styrtabeller Övriga ▾ | Organisation och områden ▾ | Systemadministration Löneöver

### Redigera KTAB - Tillåtna värden : ARBGVKOD1

Fältnamn: \*

Värde: \*  Maxvärde:

Datum \*  
Fr o m:  To m:

Kort beskrivning:

Lång beskrivning:



## Pensionskategorier för pensionsprocent

Pensionskategorier för pensionsprocent – underhålls i KTAB/  
KPAINFO2

- OPF
- 16            4,5%/30%
- 17            4,5%/4,5%, månaden efter fyllda 69 år (kvarstår i  
                  uppdraget)
  
- KAP-KL
- olika            4,5%/4,5%
  
- AKAP-KR
- 04            6,0%/31,5%, efter fyllda 69 år 6,0%/6,0%

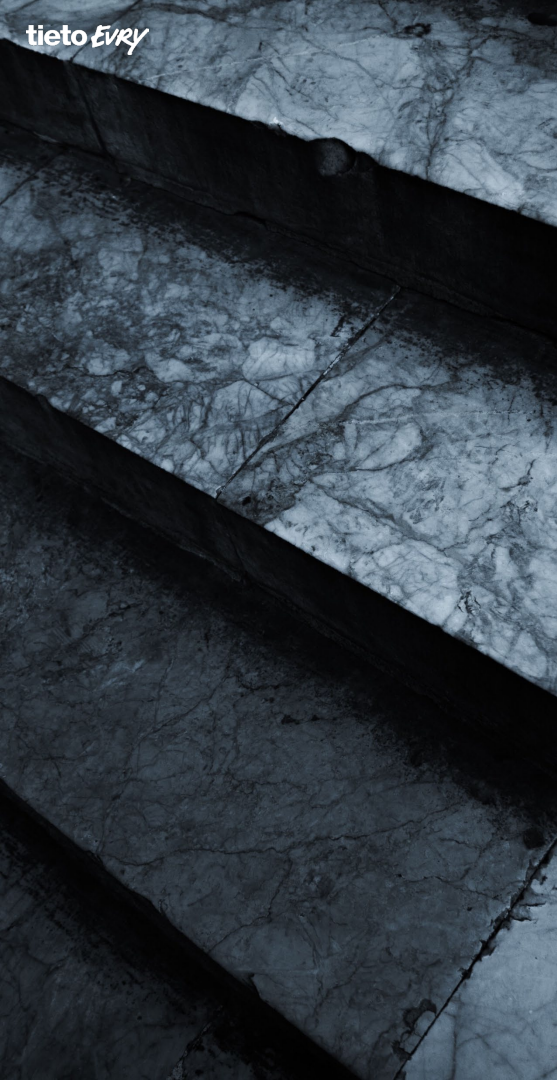

# Pensionsgrundande lön

- Lönearter
- funktionstyp PENSKOD

Värde 1 – ska beaktas vid beräkning av pensionsgrundande lön

Värde 4 – ska ej beaktas vid beräkning

## Ladda pensionslagret

### Ladda pensionslagret P614

- Efter månadens sista lönekörning
- Ladda pensionslagret
  - Pensionsavtal
  - Pensionskategori
  - Löneart
  - Belopp
- Rekommenderar alltid omkörning av hela året innan årsfilen körs



Tack för idag!

---

